BŘECLAVSKO (2026)

Vladimír Peša



Pálava – Stolová hora, Děvín a Děvičky z Kočičí skály

Nejvýznamnější energetickou oblastí jižní Moravy je bezesporu Pálava a její zdaleka viditelné vápencové vrchy. Její význam přesahuje daleko hranice naší země, neboť Pálava patří k páteřní energetické síti evropského kontinentu.

PÁLAVA: Pavlov





Hrad Děvičky a panoráma Pavlova s Břeclavskem z hradní vyhlídky

Výraznou dominantou severního okraje Pálavy je zřícenina hradu **Děvičky** nebo též Dívčí hrady (428m), která je významná také energeticky. Silové místo jangové polarity se nachází uvnitř hradního jádra za čelní štítovou zdí a svou intenzitou vyzařování odpovídá olomouckému Svatému Kopečku. Je opatřené větším střídavým vortexem, asi dvanáctimetrovou křížovou zónou, dvacetimetrovou kruhovou zónou a pravotočivou energetickou spirálou s dosahem několika stovek metrů. Energetické linie spojují místa vzdálená až 150 kilometrů. Zemská energie propojuje Střed Země s duchovním srdcem Vesmíru a její složka je užitečná také pro člověka, protože léčí slinivku a slezinu. V místě

působí všech sedm energií Stvoření, první grál, dimenze somy, chvění jsoucnosti a dva jangové fenomény Věčnosti. Dimenze somy kontrolují krajinné energie přilehlého území, zatímco jiné z nich koordinují nižší energetické struktury Pálavy a okolí. Chvění určují pořadí vyšších energií a vibrací ze zdrojů mimo Střed galaxie určených pro oblast jihu Moravy mezi Břeclaví a Znojmem. Jiné chvění je propojeno s podpůrnými zdroji jiných světů. Místo bylo podobně jako celá Pálava využíváno v mladší době bronzové.




Hora Děvín – pohled ze Stolové hory, vpravo panoráma jihozápadní Moravy až po Vysočinu

Hora **Děvín** (550m) je nejvyšším místem Pálavy a nabízí podobně jako další vrcholy daleké rozhledy do krajiny jižní Moravy. Její jinové energetické místo najdeme na hlavním vrcholu na vyhlídce severně od vysílače. Má mimořádnou sílu srovnatelnou s místy typu Křtiny nebo Panenský Týnec a zajímavé jsou také energetické útvary hory. Patří k nim desetimetrový střídavý vortex, dvacetimetrová křížová zóna, kruhová zóna o průměru 60 metrů a především levotočivá energetická spirála ovlivňující krajinu do vzdálenosti až 40 kilometrů. Energetické linie jsou kontinentálního charakteru a propojují místa vzdálená až 900 kilometrů ve směru od západu až jihozápadu do východních oblastí Evropy.



Pálava z Děvína – Stolová hora, Turold a Svatý kopeček nad Mikulovem

Výrazně dálkové jsou také energetické kabely, vedoucí až 50 kilometrů daleko, a energetické mosty. Zemská energie vystupuje ze samého středu planety v hloubce 6200 kilometrů a propojuje duchovní srdce Matky Země s duchovním srdcem Vesmíru. Na lokalitě tohoto významu nepřekvapí ani odpovídající složení duchovních energií – všech sedm energií Stvoření, první, druhý i třetí grál, dimenze éteru a somy, jsoucnost a jinový aspekt Věčnosti. Dimenze somy určuje charakter krajinných energií oblasti celé jižní Moravy a přilehlé části Rakouska. Jiné energie somy podporují vyšší

energetické útvary Pálavy a blízkého okolí, zatímco další energie kontrolují duchovní energie krajiny na širokém území. Chvění jsoucnosti organizují energetické struktury Pálavy a další chvění jsou propojeny s centry jiného světa. Děvín je energetickým středem nížiny severně od Dunaje.

PÁLAVA: Klentnice




Sirotčí hrádek nad Klentnicí

Romantická zřícenina středověkého **Sirotčího hrádku** na vápencové skále nabízí kromě rozhledu do krajiny také velmi silné energetické místo jangového charakteru, které je v širší části hradního jádra. Má větší střídavý vortex i křížovou zónu, dvacetimetrovou kruhovou zónu a levotočivou energetickou spirálu s dosahem deset kilometrů. Energetické linie vedou až 50 kilometrů daleko. Pro člověka je zajímavá zdejší zemská energie, protože umí léčit slinivku a slezinu. Působí tu všech sedm energií Stvoření, první a třetí grál, dimenze somy, jsoucnost a jangový aspekt Věčnosti. Energie somy zajišťují spojení se Středem galaxie pro okolní krajinu. Jiná dimenze kontroluje Matku Zemi při využívání duchovních energií pro transformaci krajiny, zatímco další dimenze somy zodpovídá za distribuci krajinných energií ze středu galaxie do okolí. Chvění odráží nevhodné kosmické záření a vibrace z okolního území, další chvění využívá ochranné energie ze Středu galaxie a jiné je zas propojeno s transformačním centrem.



Stolová hora z Kočičí skály

Nejvýznamnější energetickou částí Pálavy je **Stolová hora** nad Klentnicí, která má dvě silová místa jinového charakteru a mimořádné síly podobné Děvínu. Severní místo se nachází na skalním výchozu v blízkosti pěšiny a má střídavý vortex o průměru deset metrů, stejně velkou křížovou zónu, třicetimetrovou kruhovou zónu a mimořádně velkou pravotočivou energetickou spirálu dosahující až

do vzdálenosti tří kilometrů. Energetické linie jsou kontinentálního západo-východního proudění a spojují místa vzdálená až 700 kilometrů. Zemská energie vystupuje ze samého středu planety v hloubce kolem 6200 kilometrů a propojuje duchovní srdce Matky Země se Středem galaxie prostřednictvím energií somy. Tímto spojením se duchovní srdce může přeprogramovávat. Jiné energie somy jsou propojeny s nejvyšším Vědomím Vesmíru a chvění jsoucnosti jsou propojeny i s Vědomími jsoucnosti a Věčnosti. Další energie somy zajišťují kontrolu fyzického stavu Matky Země pro oblast jižní Moravy, jiné chvění podporuje energetické útvary hlavního místa Stolové hory, zatímco další chvění jsou propojeny s centry jiného světa.

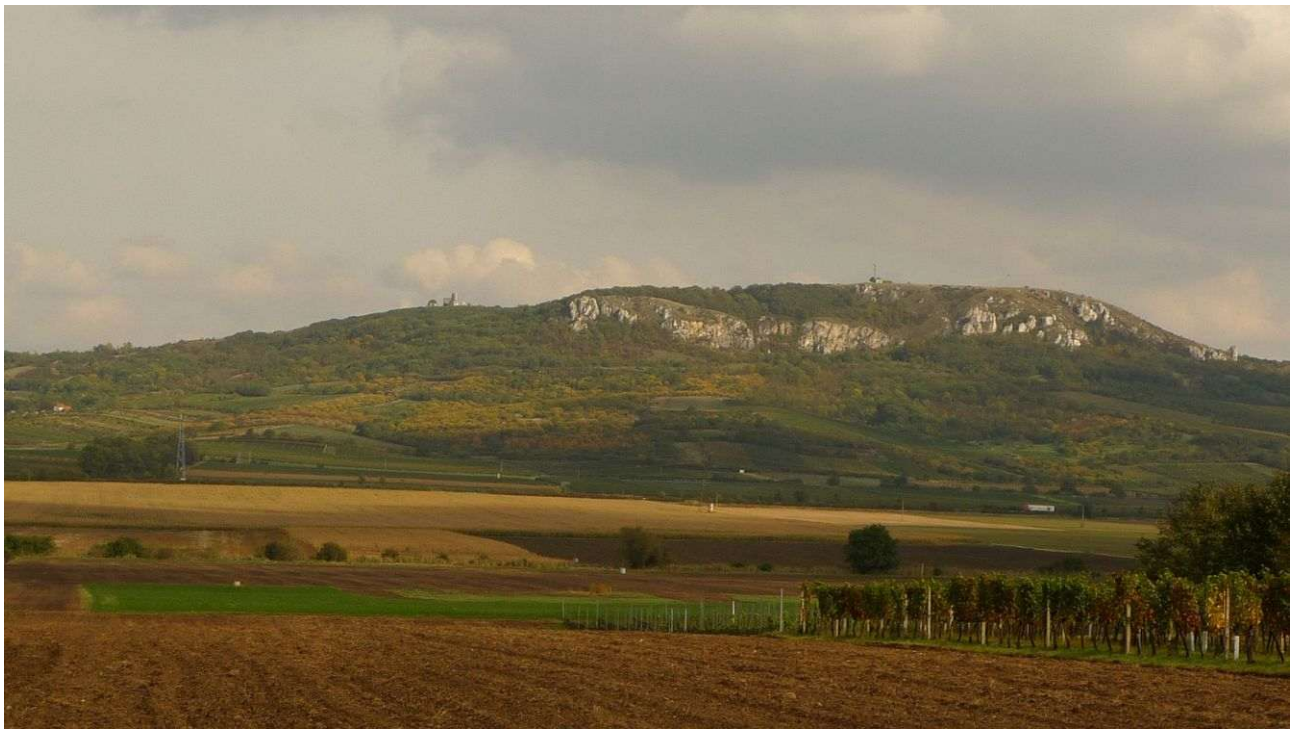

Stolová hora od západu, vlevo Sirotčí hrádek

Hlavní energetické místo Stolové hory v oblasti kóty má střídavý vortex o průměru deset metrů, dvacetimetrovou křížovou zónu, kruhovou zónu o průměru 40 metrů a levotočivou energetickou spirálu ovlivňující krajinu do 40 kilometrů. Energetické kontinentální linie západo-východního směru jsou ještě delší než na předchozím místě a dosahují až 1200 kilometrů. Dálkové jsou i energetické kabely. Zemská energie je také zde významná a podporuje transformaci povrchových částí planety Země díky propojení přes severní energetické místo se Středem galaxie. Působí zde všech sedm energií Stvoření a vysoké duchovní energie všech tří grálů, dimenze somy, jsoucnosti a jinový aspekt Věčnosti. Chvění jsoucnosti nastavují programy energetických míst Pálavy, řídí je a zajišťují energie pro transformační procesy oblasti jihu Moravy a rakouského příhraničí. Další chvění jsou propojeny s centry jiných světů. Hlavní silový bod Stolové hory je jedním z páteřních míst kontinentálního energetického systému Evropy.

Ze severovýchodního svahu Stolové hory vystupuje nepřístupná vápencová **Klentnická skála**, která je energeticky poměrně silná, má jangový charakter a občasný střídavý vortex. Obsahuje vysoké duchovní energie prvního grálu, somy, jsoucnosti a také fenomén Věčnosti. Dimenze somy kontrolují energetický systém Pálavy, zatímco jiná energie určuje úroveň vibrací Stolové hory podle potřeby transformace oblasti.

PÁLAVA: Mikulov

Vedle silnice z Klentnice do Mikulova leží nepříliš vysoká **Kočičí skála** (362m), vápencové bradlo zčásti odtěžené lomem, z jehož vrcholu je krásný pohled na Pálavu i daleko východním směrem. Zde je také velmi silné energetické jangové místo, odpovídající intenzitou například Děvičkám, které má větší střídavý vortex, desetimetrovou křížovou zónu, kruhovou zónu o průměru 40 metrů a pravotočivou energetickou spirálu s dosahem několika stovek metrů. Energetické linie vedou až 50 kilometrů daleko. Z energií skála vyzařuje sedmou ze Stvoření, první grál, dimenze somy, chvění jsoucnosti i jangový fenomén Věčnosti. Dimenze somy kontrolují duchovní energie v širším okolí, zatímco jiné energie připravují podmínky pro přijímání energií ze vzdálených zdrojů vesmíru pro oblast Pálavy a okolí. Chvění jsoucnosti jsou propojeny s některými hvězdami Plejád, odkud podle potřeby čerpají ochranné energie pro Pálavu. Další chvění komunikuje s centry jiného světa.



Mikulov a Svatý kopeček z vyhlídky na Turoldu

Pálavu na jihu zakončuje vrch **Turold** (385m), jehož jižní svahy s jeskyněmi zničily staré i novější vápencové lomy. Právě ze zdejších jeskyní pocházely archeologické nálezy z celého období pravěku a dokládají tak zájem dávných lidí o tento zajímavý kopec. Z Turoldu je dnes dochována nižší severní část a jižní vrchol s vysílačem, kde je i energetické místo. Z jeho okraje je pěkný výhled na celý Mikulov. Energeticky je vrch jangový a velmi silný, na úrovni například Děviček, a má zajímavé energetické útvary. Střídavý vortex má průměr deset metrů, křížová zóna je o něco větší a průměr kruhové zóny je 50 metrů. Levotočivá spirála ovlivňuje krajinu do deseti kilometrů. Významné jsou i energetické linie, které dosahují délky až sto kilometrů. Zemská energie vychází ze středu planety z hloubky 6200 kilometrů a podporuje i ukotvuje energetický systém Pálavy. Působí zde první a sedmá energie Stvoření, první a třetí grál, dimenze somy, jsoucnost a dva jangové fenomény Věčnosti. Nechybí ani mimozemské energie. Dimenze somy zodpovídají za šíření duchovních energií do pohraniční krajiny na širším území, stanovují pořadí energií ze Středu galaxie určených pro tuto krajinu a jsou propojeny s jedním řídícím centrem Vesmíru. Další z nich kontrolují Matku Zemi při šíření transformačních energií v oblasti. Chvění jsoucnosti například organizují nižší energetické struktury v okolí.

Původně románský, dnes pozdně gotický, **kostel sv. Václava** u náměstí je energeticky silný a obsahuje první i třetí energii Stvoření, první grál, dimenze somy a chvění jsoucnosti. Ostatní mikulovské kostely nejsou energeticky zajímavé.

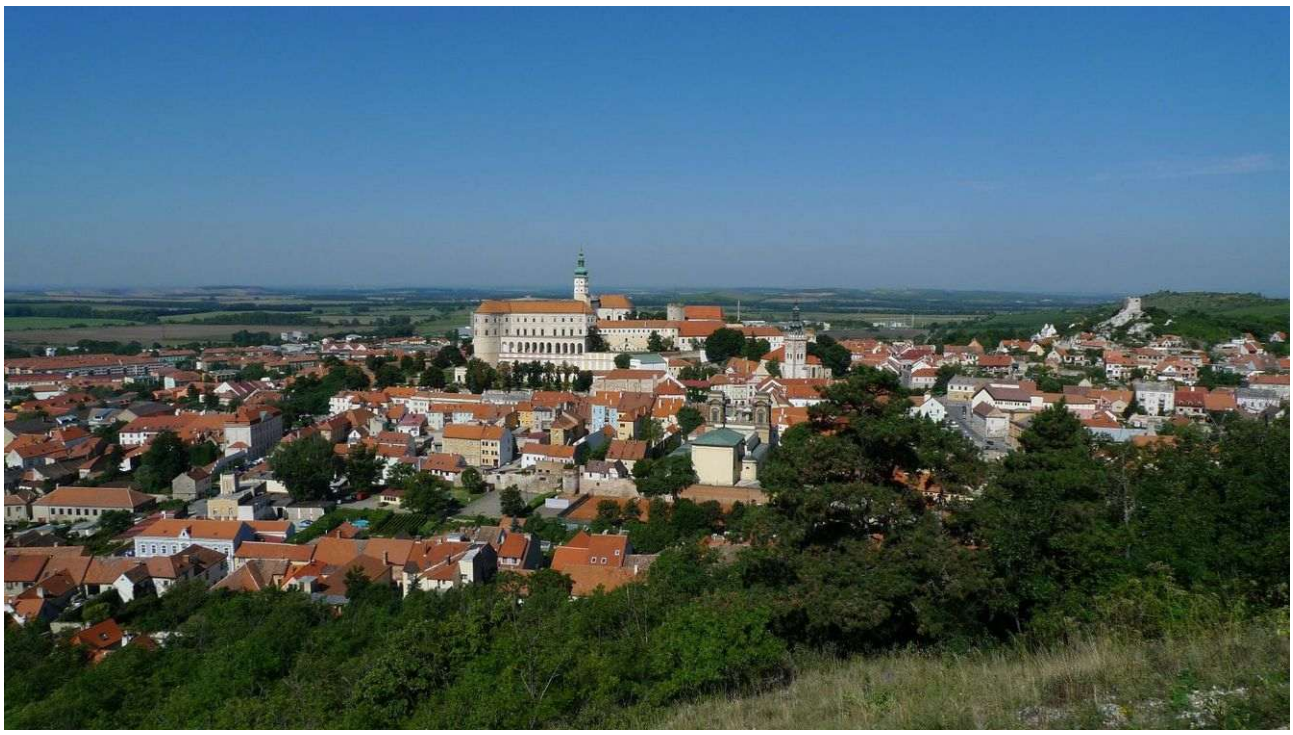

Mikulov ze Svatého kopečku

Nejznámějším místem Mikulova je **Svatý kopeček** (363m), na němž stojí barokní kostel sv. Šebestiána ze 17. století. Energetické místo se však překvapivě nenachází uvnitř stavby, ale u jejího jihozápadního nároží. Je přírodního vzniku, jangové polarity a svou sílou odpovídá Svatému Kopečku u Olomouce. Najdeme na něm střídavý vortex, desetimetrovou křížovou zónu, kruhovou zónu a levotočivou energetickou spirálu s dosahem pět kilometrů. Energetické linie spojují místa do vzdálenosti 50 kilometrů. Významná je zemská energie, která propojuje duchovní srdce Matky Země s duchovním srdcem Vesmíru. Z energií zde působí sedmá ze Stvoření, první grál, oblast somy a jsoucnost. Dimenze somy propojují místo s centrem komunikace Vesmíru a určují charakter nižších energetických útvarů v okruhu do pěti kilometrů včetně Rakouska. Chvění jsoucnosti je propojeno s duchovním centrem Vesmíru, zatímco jiná chvění posilují energetická místa pálavské Stolové hory.





Svatý kopeček v Mikulově – vlevo pohled ze zámku, věž patří kostelu sv. Václava

Dolní Dunajovice

Západně od obce se nachází velmi zvláštní kopec **Velká Slunečná** (283m), jehož svahy jsou z velké části terasovitě uspořádány, jakoby tam kdysi bývaly vinice. Každopádně má Slunečná velký význam

z pohledu krajinných energií. Silové místo jinového charakteru se nachází na horní plošině a má velkou sílu srovnatelnou například s olomouckým Svatým Kopečkem. Nachází se tu větší střídavý vortex o průměru asi osm metrů, desetimetrová křížová zóna, třicetimetrová kruhová zóna a pravotočivá energetická spirála s dosahem několik stovek metrů. Energetické linie spojují místa vzdálená až 200 kilometrů a dálkové jsou také energetické mosty. Zemská energie propojuje Střed Země s duchovním srdcem Vesmíru. Kromě všech sedmi energií Stvoření zde působí celá řada vysokých duchovních energií jako první, druhý i třetí grál, dimenze éteru a somy, chvění jsoucnosti a dva fenomény Věčnosti. Energie somy transformují všechny živé organismy na okolním území pomocí energií grálů a Středu galaxie. Jiné dimenze somy ukazují negativní mimozemské energie okolní krajiny a nastavují v případě potřeby ochranné filtry. Chvění je propojeno s energiemi některých planet mimo sluneční soustavu, odkud čerpají ochranné energie pro oblast Pálavy. Toto místo slouží k posílení a ukotvení energetického systému Pálavy s propojením do okolních oblastí Moravy a Rakouska.



Velká Slunečná u Dolních Dunajovic – pohled z dolní plošiny na vrchol

Drnholec

V obci Drnholec stojí energeticky silný barokní kostel Nejsvětější Trojice, který obsahuje jak nižší šestou energii Stvoření a dimenze prostor Otce Stvořitele, tak vysoké duchovní energie jako první grál, oblast somy a chvění ze jsoucnosti. Barokní novostavba nahradila malý středověký kostel v sousedství, který byl přestavěn na faru a dnes je bez energetické vertikály či duchovních energií.



Pohled z Velké Slunečné na Pálavu



Drnholec – stavba před kostelem je původním středověkým kostelem

Horní Bojanovice

Když půjdeme z Holého vrchu (viz Kurdějov) po hřebenu k východu, dostaneme se na rozcestí **Haraska** nad Horními Bojanovicemi a ještě dále cestou po sto metrech objevíme významné energetické místo (N48°57.788´ E16°47.480´). Je silnější než Holý vrch, zhruba na úrovni olomouckého Svatého Kopečku a je vybaveno všemi známými energetickými útvary: střídavým vortexem, křížovou zónou, mimořádně velkou kruhovou zónou o průměru 30 metrů a malou levotočivou spirálou ve stovkách metrů. Energetické linie vedou až 180 kilometrů daleko a jsou doplněny místními kabely a mosty. Významné jsou také vysoké duchovní energie jako první a třetí grál nebo Věčnost, které doplňuje energie Plejád. Energie z oblasti somy mají za úkol zajišťovat energetické podmínky pro vstup mimozemských energií za účelem ochrany širšího území jižní Moravy. Důležitá je také zemská energie, která kontroluje okolní energetická místa do vzdálenosti deset kilometrů a její složka léčí rakovinu a lymfatický systém.



Pálava od Horních Bojanovic

Hustopeče

Na náměstí stojí na místě středověkého kostela, zbořeného v roce 1962, neobvyklá moderní chrámová stavba sv. Václava a Anežky České z let 1992-1994. Její energetické místo je silné a nachází se přibližně uprostřed kruhového sálu. Působí zde vysoké duchovní energie prvního grálu, chvění ze jsoucnosti a dimenze z oblasti somy. Zbytková energie ukazuje na událost zjevení Matky Boží snad ve 13. století. Energie somy kontroluje využívání krajinných energií Matkou Zemí v oblasti jižní Moravy a další energie jsou jednak propojeny s duchovním centrem Vesmíru, jednak podporují vyšší energetické struktury krajiny širšího okolí, které souvisejí s energetickým místem na blízkém Žebráku. Chvění jsoucnosti organizují ochranné energie pro okolní krajinu a určují vlastnosti těchto energií podle aktuální potřeby.



Pohled z vrchu Žebrák směrem k Brnu

Západně od Hustopečí se na katastru Starovic zvedá holé návrší **Žebrák** (293m), které snadno poznáme podle vysílače. Je z něj pěkný rozhled všemi směry, zejména však na výraznou Pálavu. Jinové energetické místo budeme hledat v poli východně od vysílače. Je velmi silné a odpovídá například olomouckému Svatému Kopečku, má střídavý vortex a křížovou zónu běžných rozměrů. Významná je jeho zemská energie, která propojuje duchovní srdce Matky Země s duchovním centrem Vesmíru ve Středu galaxie prostřednictvím energií somy. Energetické spojnice vedou až 100 kilometrů daleko. Kromě sedmé energie Stvoření jsou významné také vysoké duchovní energie jako první grál, soma, jsoucnost a Věčnost. Zvláštní funkci mají dimenze z oblasti somy, které například kontrolují duchovní energie krajiny, jsou propojeny se Středem galaxie a dále, určují pořadí duchovních energií pro krajinu, které přicházejí ze Středu galaxie. Chvění jsoucnosti organizují vyšší energetické systémy krajiny mezi Pálavou a Ždánickým lesem. Jiné chvění kontrolují výskyt negativních mimozemských energií na stejném území a pomáhají Matce Zemi s jejich odstraňováním. Další chvění jsou propojeny se zdroji jiného světa.




Hustopeče – kostel sv. Václava a Anežky na náměstí; vpravo Žebrák s vysílačem

Klobouky u Brna

V městečku stojí energeticky silný a významný kostel sv. Vavřince, snad již románského založení, který využívá energetické místo vytvořené lidmi v časném slovanském období. Kostel aktuálně obsahuje energie prostor Otce Stvořitele, první grál, dimenze somy a chvění jsoucnosti. Energie somy podporují duchovní růst člověka a krajiny v okruhu 20 kilometrů, zatímco chvění koordinují nižší a vyšší energetické struktury krajiny v širším okolí a jsou propojeny se zdroji jiného světa.

Křepice

Severně od Hustopečí leží Křepice se zajímavým novodobým poutním místem ve svažitém údolí na okraji obce. Vzniklo v roce 2002 vybudováním křížové cesty a soch k pramenům a starší kapli z 19. století. U vstupní brány nás vítá kaple s Ježíšem, která obsahuje energie dimenzí 11 a 12 božského prostoru a také samotnou léčivou energii Otce Stvořitele, působící na slinivku a slezinu. Pokračujeme vzhůru k dolnímu prameni, v jehož vodě jsou obsaženy božské energie dimenzí 11 a 12. Vpravo na louce vidíme sousoší Cyrila a Metoděje, které je zajímavé tím, že jedna z energií oblasti somy umí rozpoznávat negativní vlastnosti člověka a v souladu s karmou je může pozitivně ovlivňovat. Energie vyzařuje do tří metrů od kříže a délka působení je deset minut. Chodník nás dovede dále k horní studánce s kapličkou, která obsahuje energie dimenzí ze somy, podobně jako horní kaple z 19. století. Socha Krista v současnosti žádné energie neobsahuje.



Poutní místo v Křepicích – vlevo Cyril a Metoděj, vpravo horní studánka

Kurdějov

V obci stojí pěkný opevněný středověký kostel sv. Jana Křtitele, snad již románského založení. Je energeticky silný a musel být vyčištěn od mimozemské negativní energie po jakési události ze středověku.

Nad Kurdějovem se zvedá **Holý vrch** (401m) s pěkným rozhledem do jihomoravské roviny, který je ale také významný energeticky. Jeho silové místo leží nepřístupné za oplocením vysílače. Je velmi silné, ale o něco slabší než Svatý Kopeček, polaritu má jinovou. Je vybavené střídavým vortexem a křížovou zónou, energetické linie vedou až 90 kilometrů daleko. Působí zde vysoké duchovní energie prvního grálu, somy, jsoucnosti a jinový aspekt Věčnosti. Energie z oblasti somy jsou propojeny s duchovním centrem Vesmíru, kontrolují krajinné energie v širším okolí a jsou propojeny se Středem galaxie. Chvění ukazují Matce Zemi negativní energie umělého původu a určují způsob jejich odstraňování, zatímco další chvění je propojené s energiemi a vibracemi jiného světa. Podle psychotronického průzkumu byla na kopci svatyně již v době mladopaleolitických lovců před dvaceti tisíci lety. Po roce 4000 př. Kr. zde došlo ke zjevení samotného Otce Stvořitele, který takto lidi upozornil na toto místo, které potom bylo po dlouhé období uctíváno. Ve střední době bronzové kolem 1500 př. Kr. byla svatyně znečištěna černou magií, jejíž energie je již odstraněna.



Pohled z Holého vrchu k Pálavě

Morkůvky

Další významné energetické místo východně od Hustopečí se nachází na zalesněném hřebenu mezi obcemi Morkůvky a Němčičky v oblasti vrcholu **Kuntinov** (322m), přesněji na asfaltové cestě (N48°56.957´ E16°50.430´). Jeho síla odpovídá přibližně Holému vrchu nad Kurdějovem a má mimořádně velký, v průměru desetimetrový střídavý vortex, k němuž nedávno přírodními procesy přibyla křížová zóna. Zajímavé jsou zdejší vysoké duchovní energie. Kromě prvního grálu jsou to energie z oblasti somy, které navozují změněný stav vědomí, a dále chvění ze jsoucnosti, které je propojeno s Prvotní Příčinou a s Vědomím Otce Stvořitele v nejvyšším duchovním Vesmíru před prvním grálem.




Němčičky – rozhledna Kraví hora, vpravo pohled na Soudnou s energetickým místem

Němčičky

Mezi Němčičkami a Bořeticemi leží návrší **Soudná** (282m), v jehož nižší části stojí rozhledna. Za energetickým místem ale musíme dále cestou k severu mezi vinohrady a poté na pole vlevo směrem k lesíku (N48°55.908´ E16°50.755´). Má jinovou polaritu a silou odpovídá například Svatému Kopečku u Olomouce, vybaveno je střídavým vortexem a křížovou zónou běžných rozměrů. Pro člověka je významná složka zemské energie, která umí léčit játra, žlučník a nezhoubné nemoci kůže. Kromě mimozemské energie Plejád a sedmé energie Stvoření zde působí vysoké duchovní energie jako první grál, soma, jsoucnost a také Věčnost. Dimenze z oblasti somy komunikují s nejvyšším Vědomím Vesmíru, organizují nižší energetické struktury okolní krajiny, nebo ukazují Matce Zemi míru energetického znečištění krajiny okolního území a spolupracují na nápravných opatřeních. Chvění jsoucnosti nabízí Matce Zemi spojení s Nevědomím některých vyšších Vesmírů jiných světů, nacházejících se v prostoru jsoucnosti. Jiná chvění určují charakter vyšších energetických struktur okolní krajiny.

Podivín

Severně od Břeclavi leží městečko Podivín se starobylým kostelem sv. Petra a Pavla. Jeho předchůdce by podle psychotronických informací mohl být snad již velkomoravského původu, ale silové místo vzniklo zřejmě až v 10. století. Dnes je energeticky silné a obsahuje jak pátou energii Stvoření tak vysoké duchovní energie prvního grálu, oblasti somy a chvění ze jsoucnosti.





Vlevo Podivín, vpravo Šitbořice

Šitbořice

V obci Šitbořice jsou dvě zajímavosti. První je minerální pramen Štengar v boční ulici pod kostelem, který obsahuje vysoké množství sulfanu a má významné léčivé účinky. Podle psychotronické informace působí na onemocnění kůže, oběhové soustavy, ledvin, močového ústrojí, jater, žaludku, trávení, tenkého a tlustého střeva, lymfatického systému a léčí také rakovinu.

Druhou zajímavostí tentokrát v duchovním směru je kostel sv. Mikuláše, postavený počátkem 20. století na místě středověké svatyně. Energeticky je silný a vedou z něj dálkové linie až do vzdálenosti 200 kilometrů, energetické kabely až 100 kilometrů a také mosty místního charakteru. Kostel obsahuje chvění ze jsoucnosti, které propojuje energetická místa v okolí do 10 kilometrů a předává jim informace z transformačního centra ve Středu galaxie. Je zde také zbytková plejádská energie po mimozemských aktivitám z doby založení kostela.

Týnec

V Pomoraví východně od Břeclavi je zajímavý pouze kostel Stětí sv. Jana Křtitele v obci Týnec. Je energeticky silný s energiemi prvního grálu a somy, které určují nižší energetické struktury spojené s řekou Moravou na jejím dolním toku.



Týnec – Stětí sv. Jana Křtitele



Velké Pavlovice – Nanebevzetí Panny Marie

Velké Pavlovice

Energeticky významný je zdejší kostel Nanebevzetí Panny Marie. Dnešní severojižně orientovaná barokní stavba má středověký, patrně již románský původ a předcházela jí raně středověká svatyně s energetickým místem. To se v dnešním kostele nachází ve středu lodi proti bočnímu vchodu. Je energeticky silné a obsahuje kromě mimozemské plejádské energie také vysoké duchovní prostory. Kromě prvního grálu a chvění ze jsoucnosti je významná především dimenze z nejnižší oblasti v somě, která umí transformovat škodlivé lidské energie do duchovních energií. Další energie somy podporují duchovní růst člověka v okruhu 20 kilometrů a jsou propojeny s duchovním centrem Vesmíru.

Zaječí

Významným energetickým místem je dominantní kostel sv. Jana Křtitele v obci Zaječí, který měl zřejmě již románského předchůdce na místě starší svatyně. Silové místo je přírodního původu se střídavým vortexem a křížovou zónou běžných rozměrů. Má jinovou polaritu a svou velkou silou odpovídá například olomouckému Svatém Kopečku. Energetické linie vedou odtud více jak 150 kilometrů daleko. Kromě mimozemské energie Plejád a páté energie Stvoření zde působí vysoké duchovní energie prvního grálu, somy, jsoucnosti a také Věčnost. Zvláštní funkce má dimenze z oblasti somy, která komunikuje s duchovním centrem Vesmíru, a dále chvění jsoucnosti, navazující spojení s jinými světy pro potřeby krajinných energií. Jiné chvění jsou propojeny s energetickými centry Plejád.



Zaječí – sv. Jan Křtitel